

SERTIFIKAT

Kementerian Riset dan Teknologi/
Badan Riset dan Inovasi Nasional

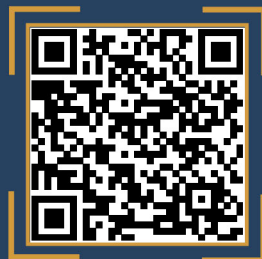

Petikan dari Keputusan Menteri Riset dan Teknologi/
Kepala Badan Riset dan Inovasi Nasional
Nomor 85/M/KPT/2020
Peringkat Akreditasi Jurnal Ilmiah Periode I Tahun 2020
Nama Jurnal Ilmiah
Jurnal Ecosolum
E-ISSN: 2654430X

Penerbit: Departemen Ilmu Tanah, Fakultas Pertanian, Universitas Hasanuddin

Ditetapkan sebagai Jurnal Ilmiah

TERAKREDITASI PERINGKAT 4

Akreditasi Berlaku selama 5 (lima) Tahun, yaitu
Volume 7 Nomor 1 Tahun 2018 sampai Volume 11 Nomor 2 Tahun 2022

Jakarta, 01 April 2020

Menteri Riset dan Teknologi/
Kepala Badan Riset dan Inovasi Nasional
Republik Indonesia,



Bambang P. S. Brodjonegoro
Bambang P. S. Brodjonegoro

**KARAKTERISTIK UKURAN BUTIR DAN MINERAL LIAT TANAH PADA
KEJADIAN LONGSOR
(STUDI KASUS: SUB DAS JENEBERANG)**

*The Characteristics of Grain-Sizes and Soil Clay Minerals in Landslide Area
(Case Study: Jeneberang Sub-watershed)*

¹Nur Isra, ¹Syamsul Arifin Lias, ¹Asmita Ahmad

¹Departemen Ilmu Tanah, Fakultas Pertanian, Universitas Hasanuddin, Makassar

*Corresponding email: isranurisra@gmail.com

ABSTRACT

Landslide can be triggered by the soil characteristics, especially in grain sized and clay minerals. The stability of Jeneberang sub-watershed area after the collapse of Mt. Bawakaraeng caldera caused a disruption around the sub-watershed areas. This research aims to determine the characteristics of grain-sizes and clay minerals in Jeneberang sub-watershed in a landslide area. This research used a quantitative descriptive method to identify the grain-size using ASTM sieves size 48-mesh and clay minerals using FTIR. Soils were taken from landslide point-area and non-landslides area with the same of topography and geology characteristics. The area was dominated with hilly to steep topography and the average annual precipitation of the last eight years was 3484 mm/year. The result of analysis grain-size for all landslide point-area and the comparison was dominated by 0.5 mm and categorized as *subrounded* in landslides area; TL1, TL3, TL5, TL6, TL7, TL8, and TL 10, and no-landslides area; TPB3, and TPB4, while *subangular* was showed in landslides area; TL2, TL4, TL9, and no-landslides area; TPB1, and TPB2. Minerals analysis showed the dominant clay minerals founding in landslides area; TL1, TL2, TL3, TL10, and no-landslides area; TPB1, TPB2 was kaolinite, and in landslides area; TL6, TL5 was halloysite. Montmorillonite was found in landslides area; TL8, TL4, and chlorite found in landslides area; TL9, TL7, and no-landslides area; TPB3, while nacrite

was found in no-landslides area; TPB4. Landslides in study area were triggered by present of kaolinite, halloysite, montmorillonite and chlorite minerals in soils, while grain-sized given not much contribution to landslides events.

Keywords: Jeneberang sub-watershed, landslide, grain-sizes, clay minerals

PENDAHULUAN

Longsor merupakan proses perpindahan material tanah atau batuan atau kombinasinya yang sering terjadi pada daerah lereng yang bergerak pada arah tegak, mendatar, atau miring dari kedudukan semula sebagai proses untuk mencari keseimbangan baru akibat adanya gangguan atau faktor yang mempengaruhinya (Husain, 2015).

Faktor yang mempengaruhi terjadinya longsor lahan menurut Thornburry (1969), meliputi faktor pasif dan faktor aktif. Longsor dapat dipicu oleh karakteristik tanah yang terbentuk pada wilayah tersebut yang dipengaruhi oleh ukuran fraksi tanah, terutama fraksi tanah yang berukuran lebih halus, yaitu fraksi tanah dari mineral liat (Solle and Ahmad, 2016). Stabilitas wilayah sub DAS Jeneberang pasca kejadian runtuhnya kaldera Gunung Bawakaraeng, menyebabkan gangguan berupa longSORan disekitar wilayah sub DAS lainnya.

METODOLOGI

Penelitian ini dilaksanakan di wilayah Sub DAS Jeneberang bagian hulu. Analisis FTIR dilakukan di laboratorium Kimia Dasar Fakultas Matematika dan Ilmu Pengetahuan Alam Universitas Hasanuddin. Analisis sifat fisik dan kimia tanah dilakukan di Laboratorium Kimia dan Kesuburan Tanah Departemen Ilmu Tanah Fakultas Pertanian Universitas Hasanuddin.

Alat yang digunakan yaitu: Perangkat keras (*hardware*) dan perangkat lunak (*software*) serta alat-alat laboratorium. Perangkat keras berupa seperangkat alat survey, seperangkat komputer, GPS, dan kamera. Perangkat lunak yaitu *Arc GIS 10.3*. adapun alat-alat yang digunakan dalam analisis mineral tanah, analisis sifat fisik dan kimia tanah (Tabel 2).

Tabel 2. Alat yang digunakan dalam analisis sampel tanah di laboratorium

No	Jenis Analisis	Peralatan
1	Mineral liat tanah	FT-IR Spektrofotometer
2	Sifat fisik tanah	
	Distribusi ukuran butir	Saringan ASTM standar, timbangan analitik, dan mikroskop binokuler
	Tekstur	Silinder sedimentasi 800ml, penyaring, ayakan 50 mikron, gelas ukur 500 ml, timbangan analitik, labu semprot, termometer, dan hidrometer.
3	Sifat kimia tanah	
	C-organik	Labu ukur 250 ml, gelas ukur 10 ml, pipet volume 30 ml, pipet tetes.

Bahan yang digunakan dalam penelitian ini adalah sampel tanah terganggu, Peta Rupa Bumi skala 1:50.000, peta Administrasi Kab. Gowa, Data SRTM 30, data curah hujan wilayah DAS Jeneberang delapan tahun terakhir (2009 sampai 2016), titik longsor yang terjadi pada DAS Jeneberang, bahan kimia untuk analisis sampel tanah (Tabel 3).

Metode dan Tahapan Penelitian

Metode yang digunakan dalam penelitian ini adalah metode survei dengan melakukan pengamatan di lapangan pada titik longsor yang ditetapkan berdasarkan data sekunder kejadian longsor tahun 2009 dan didukung oleh data kemiringan lereng, jenis tanah,

kondisi geologi dan dari hasil analisis laboratorium, sehingga disusunlah tahapan-tahapan kerja yakni studi literatur, pembuatan peta kerja, survei lapangan, dan analisis laboratorium.

Tabel 3. Bahan kimia/pereaksi yang digunakan dalam analisis sampel tanah

No	Jenis Analisis	Bahan	Metode
1	Mineral liat tanah	Sampel tanah fraksi liat	FTIR (<i>Fourier Transform Infra Red</i>)
2	Sifat fisik tanah		
	Distribusi ukuran butir	Sampel tanah terganggu 100 g	Saringan ASTM
	Tekstur	Sampel tanah terganggu 20 g, larutan $\text{Na}_4\text{P}_2\text{O}_7$	<i>Hydrometer</i>
3	Sifat kimia tanah		
	C-organik	Sampel tanah terganggu 1 g, $\text{K}_2\text{Cr}_2\text{O}_7$ 1N 5 ml, H_2SO_4 5 ml, Amonium Fe (II) Sulfat 0,25 N, indikator diphenylamine 5 sampai 10 tetes	Walkey and Black

Studi Literatur

Studi literatur berfungsi untuk mengumpulkan informasi serta data-data yang dibutuhkan. Informasi berkaitan dengan sumber pustaka yang diperlukan dan data berupa data curah hujan delapan tahun terakhir, peta curah hujan, peta geologi, peta jenis tanah, dan peta topografi. Peta-peta tersebut dapat digunakan untuk memperoleh informasi tentang kondisi lokasi.

Survei Lapangan

Tujuan survei lapangan adalah untuk mengamati, memperhatikan dan mencatat hal-hal yang penting di lokasi yang berpotensi memengaruhi kestabilan lereng. Dalam survei lapangan juga dilakukan pengambilan sampel tanah untuk selanjutnya di analisis di laboratorium pada titik yang telah ditentukan. Pada lokasi penelitian difokuskan pada bagian hulu sub DAS Jeneberang. Titik sampel terdiri atas dua kelompok, yaitu:

1. Titik longsor (TL) ditetapkan berdasarkan kejadian longsor yang terjadi berjumlah sepuluh titik.
2. Titik pembanding (TPB) ditetapkan berdasarkan kelas lereng yang sama

dengan kejadian longsor yang berjumlah empat titik.

Analisis Laboratorium

Analisis sampel tanah dilakukan dua tahapan yaitu analisis mineral liat dengan metode FTIR (*Fourier Transform Infra Red*) untuk mengetahui komposisi mineral liat tanah, dan sebelum dilakukan analisis beberapa contoh tanah dikering udarakan. Selanjutnya dilakukan analisis sifat fisik dan kimia sampel tanah di laboratorium berupa:

1. Klasifikasi butiran yakni sampel di ayak untuk menentukan distribusi ukuran butir dengan analisis saringan (*siever analysis*), pada metode ini dilakukan dengan menggunakan alat ayakan ASTM 48, dan sampel dipreparasi, yang telah dikeringkan ditimbang seberat 100 gram ditaruh pada ayakan paling atas, kemudian saringan digetarkan dan butiran akan tertinggal pada masing-masing saringan sesuai dengan ukuran dan prosentasinya lalu ditimbang. Ayakan yang digunakan dengan susunan saringan no.4,8,10,18,40,60,80,100,200, dengan lubang ayakan, dalam mm yakni 25.2, 19, 9.5, 4.8, 2.00, 1.00, 0.50, 0.335, 0.250, 0.180, 0.125, 0.063, dan >0.063.
2. Tekstur tanah yakni perbandingan relatif antara fraksi debu, liat dan pasir. Tekstur tanah dapat diketahui dengan cara melihat persentase masing-masing partikel yang kemudian dilakukan penetapan kelas tekstur menurut USDA.
3. C-organik yakni C-organik akan mempengaruhi kandungan bahan organik tanah, semakin tinggi kandungan C-organik maka semakin meningkat kandungan bahan organik.

KONDISI UMUM WILAYAH

Lokasi Penelitian

Lokasi penelitian berada di Sub DAS Jeneberang bagian Hulu, Kabupaten Gowa,

Sulawesi Selatan. Sungai Jeneberang merupakan sungai besar yang terletak pada bagian barat dalam wilayah administrasi Kotamadya Makassar, ibukota dari Provinsi Sulawesi Selatan. Sungai ini berasal dan mengalir dari bagian timur Gunung Bawakaraeng (2,833 mdpl) dan Gunung Lampobotang (2,876) yang kemudian menuju hilirnya di Selat Makassar. Secara geografis Daerah Aliran Sungai Jeneberang terletak pada 119° 23' 50" BT - 119° 56' 10" BT dan 05° 10' 00" LS - 05° 26' 00" LS dengan panjang sungai utamanya 78.75 kilometer.

Keadaan Curah Hujan

Terdapat dua stasiun yang dirata-ratakan dalam rentan waktu delapan tahun (2009 sampai 2016) curah hujan yang mencakup Sub DAS Jeneberang bagian Hulu, yaitu Data Curah Hujan BPP Tinggi Moncong yang terletak pada koordinat 119° 51' 13.2" BT dan 05° 15' 10.8" LS, dan Data Curah Hujan BBI HORTI, Kec. Parangloe yang terletak pada koordinat 119° 34' 03.8" BT dan 05° 17' 08.4" LS. Curah hujan tertinggi berada pada bulan Januari dan Februari di masing-masing stasiun.

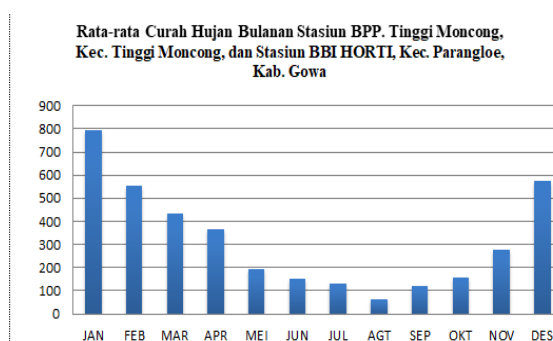

Gambar 1. Grafik rata-rata curah hujan bulanan (mm/bulan) tahun 2009-2016.

Topografi

Pada umumnya, tanah longsor dapat terjadi pada wilayah yang berlereng. Semakin curam suatu kelerengan maka semakin

tinggi potensi longsoanya. Berdasarkan data dari SRTM 90 (Tabel 5).

Tabel 5. Data topografi

Kelas lereng (%)	Kategori	Luas (ha)
0 sampai 3	Datar	0
3 sampai 8	Berombak	698
8 sampai 15	Bergelombang	1.457
15 sampai 25	Agak curam	3.862
25 sampai 45	Curam	14.071
Lebih dari 45	Sangat curam	5.859
Total		25.947

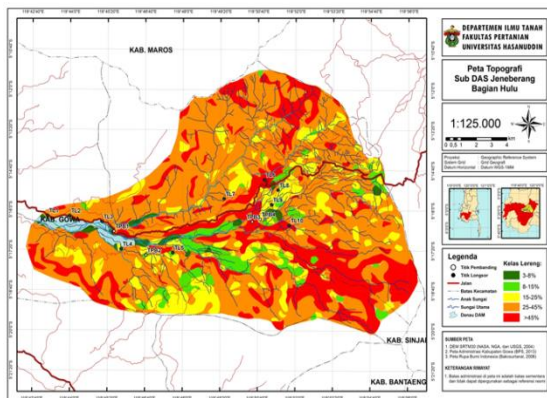

Gambar 2. Peta topografi

Geologi

Berdasarkan data landsystem RePProt (*Regional Physical Planning Program For Transmigration*), diketahui jenis batuan induk yang terdapat pada daerah penelitian (Tabel 6).

Tabel 6. Kondisi Geologi

Nomor	Batuan Induk	Luas (ha)
1	Tufa; batulempung; batupasir	10.252,52
2	Andesit; Basalt	4954,57
3	Aluvium sungai	2874,55
4	Basalt; andesit	3296,16
5	Andesit; Basalt; tufa halus	4569,27
Total		25.947

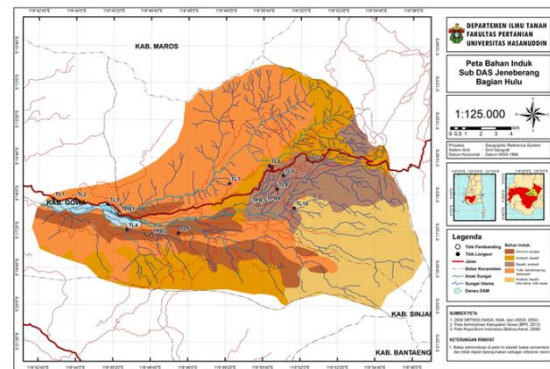

Gambar 3. Peta geologi

Jenis Tanah

Berdasarkan data yang diperoleh dari RePProt (*Regional Physical Planning Program For Transmigration*), diketahui jenis tanah yang terdapat pada daerah penelitian adalah ordo inceptisol dan ultisol, dan pada great group (Tabel 7).

Tabel 7. Jenis Tanah

Nomor	Jenis Tanah	Luas (ha)
1	Dystropepts; Haplothox; Tropudults	3433,36
2	Dystropepts; Humitropepts; Tropohumults	2531,75
3	Tropaquepts; Tropofluvents	1433,33
4	Dystropepts; Tropudalfs; Tropudults	3296,16
5	Dystropepts; Tropohumults	2725,69
6	Dystropepts; Tropudults	1441,22
7	Dystropepts; Haplothox; Tropudults	1404,86
8	Paleudults; Haplothox; Dystropepts	2688,6
9	Dystropepts; Tropudults; Troperthents	2422,83
10	Humitropepts; Dystrandeps; Hydrandeps	4569,27
Total		25.947

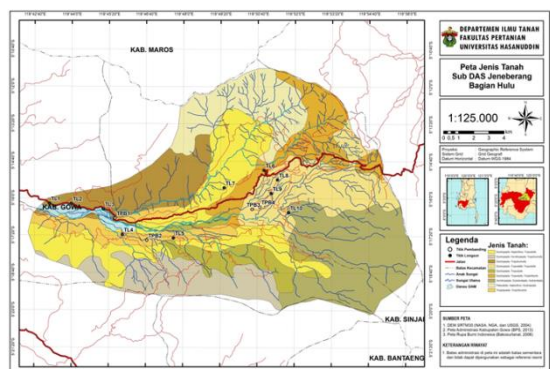

Gambar 4. Peta jenis tanah

HASIL DAN PEMBAHASAN

Ukuran dan bentuk Butir Tanah

Berdasarkan hasil pengamatan, bentuk butiran diklasifikasikan berdasarkan *New Zealand Geotechnical society* (NZGS) tahun 2005, ditunjukkan pada Tabel 8.

Berdasarkan Tabel 8, bentuk butiran *subrounded* terdapat pada tujuh titik longsor dan dua pada titik pembanding, dua titik longsor dan dua titik pembanding bentuk butirnya berupa *subangular*. Yanti (2015) menyatakan bahwa, bentuk butiran berupa *subrounded* yang bentuknya membulat tidak sempurna, mengurangi gaya gesek antar butiran sedangkan bentuk butiran *subangular* memiliki sisi yang lancip sehingga membuat pori kecil yang dapat terisi oleh butiran yang ukurannya lebih kecil atau dapat terisi oleh air.

Tabel 8. Gradasi dan bentuk butiran

Nomor	Kode	Bentuk	Gradasi
1	TL1	Subrounded	Seragam
2	TL2	Subangular	Seragam
3	TL3	Subrounded	Seragam
4	TL4	Subangular	Seragam
5	TL5	Subrounded	Seragam
6	TL6	Subrounded	Seragam
7	TL7	Subrounded	Seragam
8	TL8	Subangular	Seragam
9	TL9	Subangular	Seragam
10	TL10	Subrounded	Seragam
11	TPB1	Subangular	Seragam
12	TPB2	Subangular	Seragam
13	TPB3	Subrounded	Seragam
14	TPB4	Subrounded	Seragam

Gradasi tanah yang ditunjukkan pada data yaitu gradasi seragam (*uniform grade*) pada semua titik longsor dan titik pembanding. Jika gradasinya seragam maka dapat terbentuk pori mikro diantara butiran yang kemudian diisi oleh air dan membuat tanah mudah jenuh dan beban tanah akan meningkat sehingga dapat memicu terjadinya longsor. Hal ini sesuai dengan Hadiatmo (2006) dalam Rahayu (2015) sebab terjadi dominasi ukuran butir pasir halus dan atau terjadi sebaran butir yang

tidak merata pada tanah. Pasir halus yang mendominasi tanah akan membentuk pori mikro dalam jumlah banyak maka kemampuan tanah dalam meloloskan air (permeabilitas) akan terhambat.

Tekstur Tanah

Tekstur menunjukkan sifat halus atau kasar butiran-butiran tanah lebih khas lagi tekstur ditentukan oleh perimbangan kandungan antara pasir (*sand*) liat (*clay*) dan debu (*silt*) yang terdapat dalam tanah. tekstur digunakan untuk menunjukkan ukuran partikel-partikel tanah, terutama pada perbandingan relatif berbagai golongan tanah. Tanah bertekstur pasir dan debu sangat rentan terhadap longsor dibandingkan dengan tekstur liat yang memiliki daya menahan air lebih baik. Hasil analisis tekstur (Tabel 9).

Tabel 9. Tekstur tanah

Nomor	Kode	Tekstur
1	TL1	Liat
2	TL2	lempung liat berpasir
3	TL3	Liat
4	TL4	lempung berdebu
5	TL5	Liat
6	TL6	lempung berdebu
7	TL7	lempung berpasir
8	TL8	Lempung
9	TL9	Lempung
10	TL10	Lempung
11	TPB1	lempung berpasir
12	TPB2	lempung berpasir
13	TPB3	Lempung
14	TPB4	Lempung

Tabel di atas menunjukkan bahwa terdapat lima kelas tekstur tanah berdasarkan USDA yaitu liat yang termasuk kategori halus pada tiga titik, lempung yang termasuk kategori sedang pada lima titik, lempung liat berpasir yang termasuk kategori agak halus pada satu titik, lempung berdebu pada dua titik yang termasuk kategori sedang, dan lempung berpasir yang termasuk kategori kasar pada tiga titik. Terdapat keragaman kelas tekstur pada titik longsor yaitu halus sampai sedang. Semakin liat atau halus suatu tekstur tanah maka semakin banyak ruang pori mikro yang terbentuk yang terisi oleh air dan udara.

Apabila terjadi akumulasi air pada tanah yang berada pada titik longsor yang tergolong bergelombang hingga sangat curam akan menambah beban lereng dan dapat memicu terjadinya longsor hal ini sesuai dengan pendapat Hardiyatmo (2006) bahwa, kestabilan lereng yang tanahnya berliat sangat dipengaruhi oleh banyaknya air yang meresap ke dalam tanah, selain itu akibat infiltrasi air hujan, berat tanah bertambah.

Bahan Organik Tanah

Bahan organik berfungsi untuk mengikat partikel-partikel tanah menjadi lebih remah untuk meningkatkan stabilitas struktur tanah meningkatkan kemampuan tanah dalam menyimpan air. Kandungan bahan organik dapat diketahui dari kandungan C-organik. Analisis di laboratorium diperoleh hasil pada (Tabel 10).

Tabel 10. C-organik tanah

Nomor	Kode	C-Organik	
		(%)	Kriteria
1	TL1	2,00	Sedang
2	TL2	2,23	Sedang
3	TL3	0,68	Sangat rendah
4	TL4	2,65	Sedang
5	TL5	1,16	Rendah
6	TL6	2,71	Sedang
7	TL7	1,24	Rendah
8	TL8	2,67	Sedang
9	TL9	2,84	Sedang
10	TL10	0,51	Sangat rendah
11	TPB1	1,68	Rendah
12	TPB2	2,67	Sedang
13	TPB3	2,83	Sedang
14	TPB4	2,59	Sedang

Data menunjukkan kandungan C-Organik tanah pada lokasi penelitian berkisar dari sangat rendah hingga sedang (0,51 sampai 2,84) Hal ini dipengaruhi oleh tingginya intensitas curah hujan pada lokasi penelitian yang menyebabkan terjadinya pencucian hara. Dengan demikian, C-organik sebagai pemantap agregat tidak berfungsi secara optimal. Jika kadar C-organik rendah akan menyebabkan agregat tanah tidak stabil (Ahmad et al., 2017), hal ini juga sesuai dengan pernyataan Madjid

(2010) bahwa kandungan bahan organik yang rendah menyebabkan partikel tanah mudah pecah oleh curah hujan dan terbawa oleh aliran permukaan, yang pada kondisi ekstrim mengakibatkan terjadinya longsor lahan.

Hubungan Antar Faktor Penyebab Longsor dengan Potensi Kejadian Longsor

1. Titik Longsor (TL1, TL2, TL3, TL7 dan TP1)

Titik longsor 1 (119°43'13,813"BT dan 5°17'29,52" LS), titik longsor 2 (119°43'58,37" BT dan 5°16'11,934" LS), titik longsor 3 (119°45'7,349" BT dan 5°16'21,432" LS) berada di kecamatan Parangloe, dan titik longsor 7 (119°49'45,045" BT dan 5°16'03,677" LS) berada di kecamatan tinggi moncong. Karakteristik medan berada pada daerah curam. Bahan induk dari tempat kejadian longsor adalah tufa, batulempung, dan batupasir. Longsor terjadi pada bulan Februari dengan rata-rata curah hujan 4602 mm/bulan.

Kenampakan bekas longsor pada (Gambar 5), dan karakteristik sifat tanah pada (Tabel 10), serta kenampakan bentuk butiran pada (Gambar 6).

Berdasarkan hasil analisis menggunakan saringan SRTM pada TL1, TL2, TL3, dan TL7 distribusi ukuran butiran menunjukkan bahwa tanah bergradasi seragam yang didominasi oleh ukuran 0,5 mm dengan persentase pada TL1 (31%), TL2 (38,4%), TL3 (38,6%) dan TL7 (54,6%) serta pada saringan dengan ukuran 2 mm, 1 mm, 0,063, dan >0,063 mm persentase yang lolos dibawah 5 persen. Hal ini menunjukkan bahwa sebaran butiran tidak merata. Hardiyatmo (2006) berpendapat bahwa jika gradasi semakin baik maka semakin besar gaya menahan pada lereng.

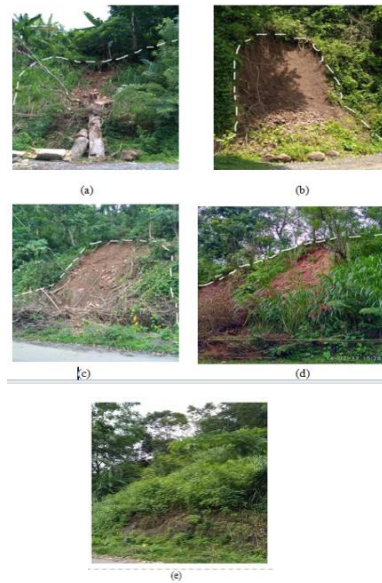

Gambar 5. Bekas longsor pada (a) TL1 (b) TL2 (c) TL3 (d) TL7, dan (e) pembandingan kejadian longsor (TPB1)

Tabel 11. Karakteristik sifat tanah TL1, TL2, TL3, TL7, dan TPB1

Kode	Ukuran butir dominan (mm)	Persetase butiran (%)	Bentuk butiran	Gradasi	Tekstur	C-Organik		Mineral liat	Lereng (%)
						(%)	Kriteria		
TL 1	0,5	31	Subrounded	Seragam	Liat	2,00	Sedang	Kaolinit	25 sampai 45
TL 2	0,5	41	Subangular	Seragam	lempung liat berpasir	2,23	Sedang	Kaolinit	25 sampai 45
TL 3	0,5	41	Subangular	Seragam	Liat	0,68	Sangat rendah	Kaolinit	25 sampai 45
TL 7	0,5	54,6	Subrounded	Seragam	Lempung berpasir	1,24	Rendah	Klorit	25 sampai 45
TPB 1	0,5	42,6	Subangular	Seragam	Lempung berpasir	1,68	Rendah	Kaolinit	25 sampai 45

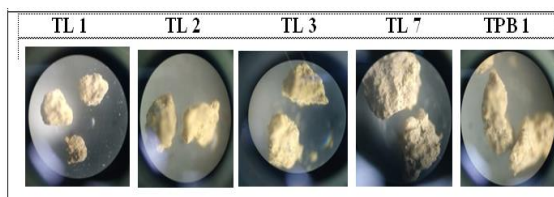

Gambar 6. Bentuk butiran ukuran pembesaran 10x

Berdasarkan analisis *hydrometer* tekstur tanah pada TL1 adalah liat, tekstur tanah pada TL2 adalah lempung liat berpasir, dan tekstur tanah pada TL3 adalah liat. Menurut USDA dalam Arsyad (2006), tekstur liat termasuk kelompok tekstur halus, lempung liat berpasir termasuk kelompok tekstur agak halus, dan tekstur lempung berpasir termasuk kelompok tekstur kasar.

Semakin halus tekstur tanah semakin banyak menyimpan air dan permeabilitas lambat. Ukuran butiran yang tidak merata dan banyaknya intensitas air yang tertampung dalam tanah serta berada pada kelerengan yang curam akan mudah mengalami longsor.

Berdasarkan hasil analisis FTIR kandungan mineral liat dominan pada TL1, TL2, dan TL3 adalah kaolinit. Mineral kaolinit merupakan mineral tipe 1:1 berwujud seperti lempengan tipis-tipis. tanah yang mengandung mineral liat kaolinit memiliki kapasitas mengembang dan mengerut yang rendah. Menurut Husain (2015) kaolinit memiliki kapasitas mengembang rendah, sehingga tidak dapat mengabsorpsi air dan kapasitas tukar kation rendah. Jika kemampuan absorpsi air rendah maka permeabilitas lambat. Jika permeabilitas lambat maka akan terjadi akumulasi air yang dapat memicu terjadinya longsor.

Kandungan mineral liat TL7 adalah klorit dengan intensitas 12,337. Klorit termasuk mineral tipe 2:2. Mineral klorit adalah mineral yang tidak dapat mengikat air. Menurut Hanudin (2004) mineral klorit tidak mengembang, ruang antar lapisan terdapat mineral brusit, mengandung $Mg(OH)_2$ pada lapisan oktahedral.

TPB1 merupakan pembandingan dari kejadian longsor TL1, TL2, TL3, dan TL7. TPB 1 ($119^{\circ}45'32,028''$ BT dan $5^{\circ}15'44,461''$ LS) berada di kecamatan Parangloe. Berada pada karakteristik medan dan bahan induk yang sama dengan titik kejadian longsor tetapi pada titik ini belum mengalami longsoran. Bentuk butiran pada titik ini yaitu *subrounded* dan *subangular*, tekstur tanah dari titik ini yaitu lempung berpasir yang termasuk kategori tekstur kasar. Tekstur yang kasar akan membentuk pori makro yang menyebabkan porositas cepat sehingga tidak terjadi akumulasi air. Menurut Hanafiah (2010) mengemukakan bahwa tanah yang didominasi pasir akan

banyak mempunyai pori-pori makro atau disebut *porous*.

Mineral liat dominan pada titik ini adalah mineral kaolinit. Mineral kaolinit termasuk mineral tipe 1:1. Tanah dengan kandungan mineral 1:1 berdrainase baik karena mineral ini tidak menyerap air sebab tidak adanya ruang antar misel. Menurut Arsyad (1975) bahwa mineral liat 1:1 terbentuk di daerah beriklim basah dan berdrainase baik dengan lingkungan masam.

2. Titik Longsor (TL 4, dan TL 5), dan Titik Pemanding (TPB 2)

Titik longsor 4 (119°45'45,113"BT dan 5°17'16,482" LS) berada di kecamatan Manuju, titik longsor 5 (119°47'40,201" BT dan 5°17'27,636" LS) berada di kecamatan Parigi, dan titik pemanding 2 (119°46'42,078" BT dan 5°17'28,032" LS). Karakteristik medan berada pada daerah bergelombang. Bahan induk dari tempat kejadian longsor adalah aluvium sungai. Longsor terjadi pada bulan Februari dengan rata-rata curah hujan 4602 mm/bulan. Kenampakan bekas longsor pada (Gambar 7), karakteristik sifat tanah pada (Tabel 11), serta kenampakan bentuk butiran pada (Gambar 8)

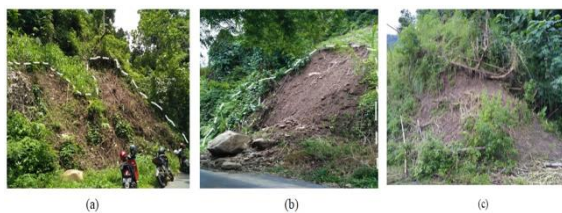

Gambar 7. Bekas longsor pada (a) TL4 (b) TL5, dan (c) pemanding kejadian longsor (TPB2)

Tabel 12. Karakteristik sifat tanah TL4, TL5 dan TPB2

kode	Sifat Tanah						Mineral liat	Lereng (%)	
	Ukuran butir dominan (mm)	Persentase butir (%)	Bentuk butiran	Gradasi	Tekstur	C-Organik (%)			
TL 4	0,5	45,2	Subangular	Seragam	Lempung berdebu	2,65	Sedang	Montmorilonit	8 sampai 15
TL 5	0,5	36,8	Subrounded	Seragam	Liat	1,16	Rendah	Haloisit	8 sampai 15
TPB 2	0,5	48,5	Subangular	Seragam	Lempung berpasir	2,67	Sedang	Kaolinit	8 sampai 15

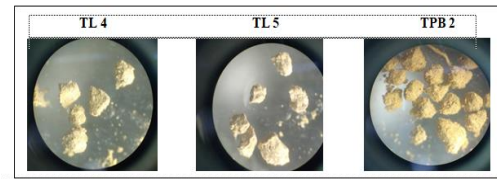

Gambar 8. Bentuk butiran ukuran pembesaran 10x

Berdasarkan analisis saringan ASTM didapatkan bahwa gradasi butir pada tiga titik ini adalah seragam. Gradasi yang seragam akan membentuk pori mikro diantara butiran. Hal ini sesuai dengan pendapat Hadiatmo (2004) yang mengemukakan bahwa pasir halus yang mendominasi tanah akan membentuk pori mikro dalam jumlah banyak maka kemampuan tanah dalam meloloskan air akan terhambat dan mengakibatkan terjadinya akumulasi air sehingga dapat memicu longsor lahan. Dari hasil analisis tekstur tanah didapatkan hasil bahwa TL4 memiliki tekstur yang tergolong sedang, TL5 tergolong tekstur halus, dan TPB2 tergolong tekstur kasar. Menurut Wibowo (2014) semakin halus suatu tekstur tanah semakin banyak ruang pori yang terbentuk diantara partikel yang akan terisi air dan udara.

Hasil analisis FTIR menunjukkan mineral dominan yang terdapat pada TL4 adalah montmorilonit yang tergolong tipe mineral 2:1 yang mampu mengembang apabila dalam kondisi basah dan menyusut dalam kondisi kering. Mineral dominan pada TL5 adalah haloisit. Mineral ini tergolong tipe 1:1 yang kapasitas mengembangnya rendah, hal ini sesuai dengan pendapat Hanudin (2004) bahwa unit-unit kristal diikat bersama secara kuat oleh ikatan hidrogen sehingga tidak dapat memuai (mengembang mengerut) dan sifat plastisitas serta kohesinya rendah. Dari hasil analisis FTIR mineral dominan pada titik TPB4 adalah kaolinit.

TPB4 sebagai pemanding dari titik kejadian longsor TL4 dan TL5. TPB4 mulai menampakkan gejala longsor (Gambar 4c) yaitu terjadinya pengikisan tetapi belum pada tahapan bahaya seperti pada TL4 dan TL5 (Gambar 4a dan 4b) yang material

longsorannya berupa batuan dan material tanah. TPB4 belum mengalami longsor dikarenakan teksturnya tergolong kasar dan mineral dominan pada titik ini adalah kaolinit yang memiliki daya serap terhadap air rendah sehingga tidak terjadi akumulasi air dalam tanah, hal ini sesuai pendapat Hardiyatmo (2006) bahwa, kestabilan lereng yang tekstur tanahnya halus sangat dipengaruhi oleh banyaknya air yang meresap ke dalam tanah yang dapat menambah berat tanah.

3. Titik Logsor (TL6, dan TL10), dan Titik Pemanding (TPB3)

Titik longsor 6 ($119^{\circ}50'49,36''$ BT dan $5^{\circ}15'2,785''$ LS) berada di kecamatan Tinggimoncong, titik longsor 10 ($119^{\circ}51'44,581''$ BT dan $5^{\circ}16'32,099''$ LS) berada di kecamatan Tinggimoncong, dan titik pemanding 3 ($119^{\circ}50'31,604''$ BT dan $5^{\circ}16'31,832''$ LS). Karakteristik medan berada pada daerah sangat curam. Bahan induk adalah basalt-andesit. Longsor terjadi pada bulan Februari dengan rata-rata curah hujan 4602 mm/bulan.

Kenampakan bekas longsor pada (Gambar 9), karakteristik sifat tanah pada (Tabel 12), serta kenampakan bentuk butiran pada (Gambar 10)

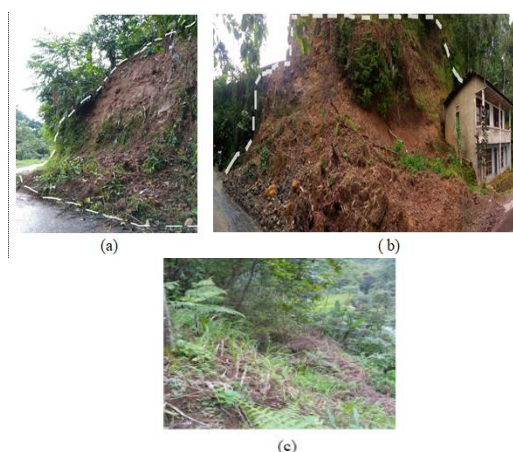

Gambar 9. Bekas longsor pada (a) TL6 (b) TL10, dan (c) pemanding kejadian longsor (TPB3)

Tabel 13. Karakteristik sifat tanah TL6, TL10, dan TPB3.

Kode	Sifat Tanah							Lereng (%)	
	Ukuran butir dominan (mm)	Persentase butir (%)	Bentuk butiran	Gradasi	Tekstur	C-Organik (%)	Mineral liat		
						Kriteria			
TL 6	0,5	54,6	Subrounded	Seragam	Lempung berdebu	2,71	Sedang	Halosit	Lebih dari 45
TL 10	0,5	48,5	Subrounded	Seragam	Lempung	0,51	Sangat rendah	Kaolinit	Lebih dari 45
TPB 3	0,5	38,3	Subrounded	Seragam	Lempung	2,83	Sedang	Klorit	Lebih dari 45

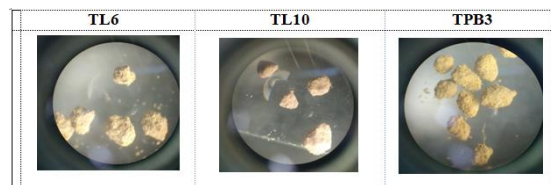

Gambar 10. Bentuk butiran ukuran pembesaran 10x.

Dari hasil analisis ukuran butir dan bentuk butiran didapatkan bahwa gradasi untuk tiga titik ini adalah seragam pada ukuran butir dominan yaitu 0,5 mm dan bentuk butiran *subrounded*. Butiran yang seragam dan bentuk butiran yang seragam akan membentuk pori mikro diantara butiran. Tekstur lempung berdebu dan lempung termasuk dalam kategori tekstur sedang.

Hasil analisis mineral liat menunjukkan mineral liat dominan pada TL6 adalah halosit yang sama pada TL5, mineral liat dominan pada TL10 adalah kaolinit yang sama dengan TL3 dan TPB2. Mineral liat dominan pada TPB3 adalah klorit yang sama pada TP7.

Pada TPB3 belum mengalami longsor lahan seperti pada TL6 dan TL10. Karakteristik lahan yang sangat curam sangat memicu terjadinya longsor. Hal ini sesuai pendapat Massinai et al (2010) bahwa kemiringan lereng yang terjal merupakan faktor lain terjadinya gerakan tanah. Yang membedakan pada tiga titik ini adalah pada TL6 dan TL10 dari segi kandungan mineral liatnya. TL6 mengandung mineral liat halosit dan TL10 mengandung mineral liat kaolinit yang merupakan tipe mineral liat 1:1, sedangkan mineral liat pada TPB3 mengandung mineral liat klorit yang merupakan tipe mineral liat 2:2.

4. Titik Longsor (TL8, dan TL9), dan Titik Pemanding (TPB4)

Titik longsor 8 ($119^{\circ}51'426,365''$ BT dan $5^{\circ}15'8,016''$ LS) berada di kecamatan Tinggimoncong, titik longsor 9 ($119^{\circ}51'9,26''$ BT dan $5^{\circ}15'50,533''$ LS) berada di kecamatan Tinggimoncong, dan titik pemanding 4 ($119^{\circ}51'1,246''$ BT dan $5^{\circ}16'17,542''$ LS). Karakteristik medan berada pada daerah agak curam. Bahan induk adalah basalt-andesit. Longsor terjadi pada bulan Februari dengan rata-rata curah hujan 4602 mm/bulan.

Kenampakan bekas longsor (Gambar 8), karakteristik sifat tanah (Tabel 13), serta kenampakan bentuk butiran (Gambar 9). Hasil analisis ukuran butir didapatkan bahwa ukuran butir pada ketiga titik adalah seragam yang dominan pada ukuran 0,5 mm. Hasil analisis tekstur adalah lempung dimana tekstur lempung tergolong dalam tekstur sedang.

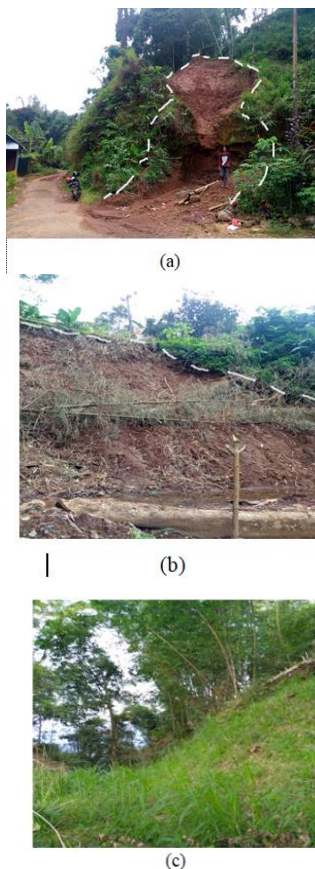

Gambar 8. Bekas longsor pada (a) TL8 (b) TL9, dan (c) pemanding kejadian longsor (TPB4)

Tabel 14. Karakteristik sifat tanah TL8, TL9, dan TPB4

Kode	Sifat Tanah							Lereng (%)	
	Ukuran butir dominan (mm)	Persentase butir (%)	Bentuk butiran	Gradasi	Tekstur	C-Organik			
						(%)	Kriteria		
TL 8	0,5	32,2	Subrounded	Seragam	Lempung	2,67	Sedang	Moutmorillonit	15 sampai 25
TL 9	0,5	31,2	Subangular	Seragam	Lempung	2,84	Sedang	Klorit	15 sampai 25
TPB 4	0,5	37,2	Subrounded	Seragam	Lempung	2,59	Sedang	Nakrit	15 sampai 25

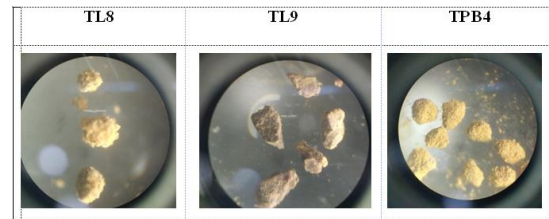

Gambar 9. Bentuk butiran ukuran pembesaran 10x

Mineral liat yang ditemukan pada TPB4 adalah nakrit yang merupakan tipe liat 1:1 seperti mineral liat kaolinit yang mempunyai kapasitas mengembang dan mengerut yang rendah. kaolinit yang memiliki daya serap terhadap air rendah sehingga tidak terjadi akumulasi air dalam tanah, hal ini sesuai pendapat Hardiyatmo (2006) bahwa, kestabilan lereng yang tekstur tanahnya halus sangat dipengaruhi oleh banyaknya air yang meresap ke dalam tanah yang dapat menambah berat tanah.

Faktor lain yang juga menyebabkan TL8 dan TL9 mengalami longsor adalah karena kedua titik ini berada pada daerah dekat permukiman tempat manusia beraktivitas, dibanding dengan TPB4 yang berada jauh dari permukiman. Hal ini sesuai dengan pendapat Massinai et al (2010) bahwa kegiatan manusia dalam mengolah lahan dan bermukim dapat merubah bentang alam dan mempercepat perubahan kondisi geologis yang pada akhirnya akan mempercepat terjadinya gerakan tanah.

KESIMPULAN

Dari hasil identifikasi karakteristik ukuran butir dan mineral liat pada kejadian longsor dapat disimpulkan bahwa ukuran butiran dapat didominasi oleh ukuran 0,5mm dengan gradasi butiran yang seragam sehingga dapat membentuk pori mikro yang dapat terisi oleh air dan udara yang dapat mengakibatkan terjadinya akumulasi air jika intensitas hujan tinggi dan dapat memicu longsor sedangkan bentuk butiran yang tidak seragam dapat memperkecil terbentuknya pori mikro Mineral liat tipe 1:1 (kaolinit, nacrit, haloisit, dan dikit) memiliki daya serap air yang rendah dibanding mineral liat tipe 2:1 (montmorilonit, illit, vermikulit) karena adanya ruang antar misel yang dapat diisi oleh H₂O (air) yang apabila terjadi intensitas hujan yang tinggi menyebabkan akumulasi air dan apabila terdapat pada kelerengan yang curam dapat memicu terjadinya longsor.

DAFTAR PUSTAKA

- Ahmad, A., Lopulisa, C., Imran, A. M., & Baja, S. 2018. Soil physicochemical properties to evaluate soil degradation under different land use types in a high rainfall tropical region: A case study from South Sulawesi, Indonesia. In IOP Conference Series: Earth and Environmental Science (Vol. 157, No. 1, p. 012005). IOP Publishing.
- Arif M. Dan Widodo A., 2008. Analisa Balik Kelongsoran (Studi Kasus Di Jember), Jurusan Teknik Sipil Ftsp- Its, Surabaya.
- Arsyad, S. 2006. Konservasi Tanah & Air. Cetakan Ketiga. Ipb Press, Bogor.
- Cruden, D.M., 1991. A Simple Definition Of A Landslide. Bulletin International Association For Engineering Geology, 43: 27-29.
- Hardiyatmo, Hary Christady. 2006. Penanganan Tanah Longsor Dan Erosi. Gadjah Mada University Press, Yogyakarta
- Hanudin, E. 2004. Bahan Ajar Kimia Tanah. Jurusan Tanah Fakultas Pertanian UGM. Yogyakarta.
- Husain, Ratna 2015. Tesis Geokimia Mineral Lempung Dan Implikasinya Terhadap Gerakan Tanah. Program Pascasarjana Universitas Hasanuddin, Makassar.
- Holtz, R.D. And Kovacs, W.D., 1981, "An Introduction In Geotechnical Engineering. Prentice Hall Civil Engineering Ang Engineering Mechanic Series.
- Karnawati, D. 2001. Bencana Alam Gerakan Tanah Indonesia Tahun 2000 (Evaluasi Dan Rekomendasi). Jurusan Teknik Geologi. Fakultas Teknik. Universitas Gadjah Mada. Yogyakarta.
- Madjid. 2010. Sifat dan Ciri Tanah. Fakultas Pertanian Institut Pertanian Bogor: Bogor
- Mitchell, James Kenneth. 1976. Fundamentals of Soil Behavior. Universitas Michigan
- New Zealand Geotechnical Society Team. 2005. Field Description Of Soil And Rock, Guideline For The Field Classification And Description Of Soil And Rock For Enginee Ring Purposes. Nz Geotechnical Society Inc., New Zealand.
- Panguriseng, Andi. Muh. Altin Massinai. Paharuddin. 2014. Analisis Sedimentasi Sungai Jeneberang Menggunakan Citra Spot-4 . FMIPA UNHAS, Makassar.
- Solle, M. S., & Ahmad, A. 2016. Landslides Intensity on River Morphology of

Jeneberang Watershed after Collapse of Caldera Wall at Mt. Bawakaraeng. *Research Journal of Applied Sciences*, 11(9), 874-878.

Varnes, D.J., 1978. Slope Movement Types And Processes, In Schuster, R.L. Ang Krizek, R.J., *Landslide Analysis And Control*, Transportation Research Board, Special Report 176. National Academi Of Sciences Usa.

Utomo, Bayu Septiono Setyo. 2008. *Identifikasi Daerah Rawan Longsor Di Kabupaten Bogor Jawa Barat*. Ipb

Wesley, L.D., 2012. *Mekanika Tanah*. Badan Penerbit Pekerjaan Umum, Departemen Pekerjaan Umum, Jakarta.

Wibowo, Y Sunarya. 2011. *Perilaku Sifat Fisik Dan Keteknikan Tanah Residual Batuan Vulkanik Kuarter Di Daerah Cikijing, Majalengka, Jawa Barat*.